



L'ORA

Periodico d'informazione varia dalla Città di Noale

8

foto: Raffaello Pellizzon - OTUS



Circolo Culturale Artisti Veneti

Registrazione: Tribunale di Venezia n° 1524

del 9 dicembre 2005 - Dir. Resp Giacomo Preto

Anno II° Numero 3 - Giugno 2007



Parrucchiera
Estetica
Abbronzatura
Sauna con aromaterapia
Trattamenti Shiatzu
Ricostruzione unghie



Centro Benessere Villa Rossi - Via Bregolini, 82 - Noale (Ve) - Tel. 041.5802359

Dialoghi sulle idee per una Casa di Riposo

...e la tristezza di una delibera di Giunta

L'aver buone idee è un ottimo punto di partenza nell'arte di creare, inventare per poi concretizzare un progetto che nasce da una passione o piuttosto dalla sensibilità, più che da una promessa. E' una esigenza, un punto di partenza che ci permette di programmare le nostre attività.

Ora, quando le idee nascono in un contesto politico, sono soggette al diritto, alle regole ma, prima ancora, a quell'insindacabile giudizio che la cittadinanza, la popolazione, l'elettorato attivo e passivo - direbbero i politologi - emette nel momento in cui si progetta qualche cosa con le risorse di tutti, perché il bene è di tutti.

Vorremmo dire molto ma le righe sono poche e non si vuole annoiare nessuno. Qui non si tratta di cronaca nera (argomento che attira i più...) nè tantomeno di cronaca giudiziaria, dove gli assetati di scoop sperano sempre di avere un motivo di soddisfazione verso i "cattivi", gli ingiusti...; no, qui vorremmo parlare di progettualità, di programmazione, di Casa di Riposo e, un po', anche di...indirizzi!

Sì perché, dovete sapere, che ora, anzi da un po' di tempo, a Noale si scrivono le sorti delle scelte amministrative (quelle che ricadono su di noi cittadini) su documenti tristemente incomprensibili ai più che hanno sempre una premessa: "Atto di indirizzo"! Indirizziamo, quindi, non decidiamo...; diamo un "verso" alle idee, le incanaliamo...magari senza determinare nulla poi, ma... le "mettiamo sulla retta via".

Una sorta di contenitore dove si mette dentro un po' di tutto, dalla storia, alle considerazioni, ai "convincimenti" per arrivare alle intenzioni, alle idee, ai progetti.

E le idee, di solito, sono belle, confidiamo anche ambiziose, ma soprattutto speriamo realmente concretizzabili, ovvero con il tempo (non troppo eh!) si dovrebbero trasformare in qualche cosa di materialmente visibile, usufruibile, un servizio ai più insomma. Così si dovrebbe chiudere il cerchio della democrazia partecipativa, concetto spesso abusato nei dibattiti televisivi ma ancora troppo lontano dalla gente: dalle idee, ai progetti, alle opere che si concretano nel servizio al cittadino...e poi c'è il giudizio insindacabile di cui si parlava sopra.

Ho detto si "dovrebbe" chiudere il cerchio perchè sulle idee per una Casa di Riposo, anzi sulla Casa di Riposo Santa Maria dei Battuti - "istituzione storica per la città di Noale", recita trionfalmente all'inizio la delibera di Giunta numero 49 del 2 maggio 2007 - si parla, si discute oramai da tre anni. In questo atto amministrativo, che titola (guarda un po'!): "Atto di indirizzo: Nuova Rsa a Noale", si è detto tutto ed il contrario di tutto.

Dalle idee del 2004, dove si doveva vendere mezzo ospedale e spostare la Casa di Riposo nel padiglione "Fassina" sempre dell'ospedale (ricordate, le raccolte di firme, i dibattiti pubblici... una forte tensione sociale sull'argomento e poi??), si è passati successivamente all'accordo del 2005 tra il Comune di Noale e l'Azienda Ulss nr. 13 per la localizzazione di una Nuova Casa di Riposo.

Belle idee, nuove non tanto, ma belle sì!

► segue

CONGRATULAZIONI

Saluto con gioia e soddisfazione, anche a nome degli amici impegnati nella redazione de "L'Ora", l'elezione a Consigliere regionale dell'Ordine dei Giornalisti del Veneto della Collega salzanese MICHELA MANENTE, spesso impegnata dal Gazzettino di Venezia nella cronaca degli avvenimenti di Noale. Giovanissima, è iscritta all'Ordine dal 1991 e già da tempo la sua firma compare in periodici e radio locali. Nella competizione elettorale, conclusasi il 27 di maggio, Michela ha combattuto con altri Colleghi per far vincere un programma serio ed impegnativo di riforma dell'Ordine: a queste nuove forze, cariche di entusiasmo, tutti noi, vecchi "reprobi", cediamo volentieri il testimone. Congratulazioni vivissime, quindi, e un cordialissimo augurio di buon lavoro.

Giacomo Preto

TONUS



Ortopedia Sanitaria

• NEGOZIO •

Via G. Tempesta, 41
NOALE (VE)
Tel. 041.4433.157

• LABORATORIO •

(su appuntamento)
Via G. Tempesta, 41
NOALE (VE)
Tel. 041.5800.522
tonussas@virgilio.it

CONVENZIONI A.S.L. / INAIL

• TUTORI RIABILITATIVI •

• CORSETTERIA
SPECIALIZZATA •
per tutte le esigenze

• CALZE E COLLANT
RIPOSANTI
E TERAPEUTICHE •

• PROTESI MAMMARIE •

• NOLEGGIO CAROZZINE •

• CALZATURE
ORTOPEDICHE
SU MISURA •

• PLANTARI SU MISURA •

• AUSILI PER
STOMIZZATI •

• GRANDE SALONE
DIMOSTRATIVO
ESPOSITIVO DI

AUSILI RIABILITATIVI •



Azienda certificata ISO 9001:2000
Conforme alla Direttiva Comunitaria
93/42 su Dispositivi Medici su misura

*Calzature belle e comode
fatte a mano su misura*



Padiglione Fassina - Ospedale P. F. Calvi

E l'entusiasmo di chi si propone, come nuovo soggetto, nell'amministrare la cosa pubblica coinvolgeva allora tante persone, un po' anche chi stava all'opposizione che, pur con occhio critico, guardava al nuovo con positività e, perché no, con un pizzico di speranza.

Ora però il velo di tristezza degli "Atti di indirizzo" si è abbattuto su di noi; la speranza si è affievolita, è quasi scomparsa...; l'entusiasmo di chi guardava da fuori si è trasformato in rassegnazione, mestizia.

Ora, leggendo i freddi documenti dove c'è scritto della nostra "Istituzione Storica", del suo futuro che poi è anche il futuro, purtroppo, di tanti anziani, troviamo un minestrone di cose, un minestrone insipido an-

nunciato però sulla stampa a caratteri cubitali: entro il 2009 (anno della prossima tornata amministrativa...ma guarda un po'!), verrà realizzata una nuova "Casa di Riposo/Rsa" denominata "Casa di Riposo Santa Maria dei Battuti di Noale".

Ora, i Santi, Maria in particolare, alla quale la nostra gente è ancora tanto devota, era una donna paziente, ha vissuto nel

nascondimento e nella discrezione...ma se della Sua pazienza siamo certi, non altrettanto possiamo attestare del futuro della nostra Casa di Riposo.

Alcune domande corrono d'obbligo allora. Dove verrà realizzata questa nuova, importante struttura?

Nel padiglione "Fassina" all'interno dell'ospedale forse, dove ci dicevano tre anni fa?

Dall'"Atto di Indirizzo" della Giunta non ci è dato saperlo. Ma...tra le righe capiamo che si tratta di una nuova opera pubblica; quindi la risposta è: no (un piccolo cambio di rotta sulle idee mai realizzate...).

Ma quanto costa questa nuova struttura da 120 posti letto?

Dal triste "Atto di indirizzo" della Giunta apprendiamo che costerà "presumibilmente 10 milioni e cinquecentomila euro".

E come verrà finanziata questa nuova opera, si chiedono in molti, visto che per due anni si son sentiti dire che Noale era un Comune povero, che era stato già speso tutto...

Beh, di certo c'è una sola somma: i 720.000 euro che la signora Carmela Daminato ha lasciato in eredità all'Istituzione anni fa e che grazie alla tenacia del cavalier Rinaldo Maso, dopo anni e anni di controversie giudiziarie, sono entrati finalmente nelle casse municipali.

E il resto? Il nostro "Atto di indirizzo", in questo caso, ci dice chiaramente: 1) eventuale contributo della Regione Veneto, 2) intervento dei privati tramite un "project financing" (ottima idea, complimenti!)...in italiano "finanza di progetto", ma nel nostro documento miliare sta meglio scritto in inglese.

Si dovrebbe scrivere ancora molto per completezza; ma...per ora è sufficiente così, si confida di aver reso l'idea ai lettori.

"Dialoghi sulle idee per una Casa di Riposo", è un po' questo il senso di questo scritto, alcune idee lette, commentate...di come la vorremmo la "nostra" Casa di Riposo, di come potrebbe essere realmente realizzata magari ce lo "raccontiamo" in un altro articolo.

Per ora ci resta solo la tristezza di una delibera di Giunta, che abbiamo letto, con l'occhio stanco e l'animo un po' insofferente per le tante parole mal scritte, che ci racconta ancora una volta che cosa avverrà dopo, forse, chissà quando...E' bene avere pazienza. ■

Michele Celeghin



Facciamo strada con voi.

"Da cinquant'anni portiamo avanti il nostro lavoro con dedizione e professionalità per essere certi di garantire sempre il massimo.

Chi si affida a noi per le proprie esigenze logistiche deve sentirsi in buone mani, deve sapere che Cablog è il partner ideale per avere sempre il meglio, per continuare ad andare lontano".

Presidente Bruno Bortolato



Via Torricelli, 17 - Noale (Venezia) Italy
Tel. +39.041.5897111 - Fax +39.041.440262
www.cablog.it

L'ORA

Periodico Indipendente di informazione varia

Circolo Culturale Artisti Veneti

Reg. Tribunale di Venezia
n° 1524 del 9 dicembre 2005

ANNO II NUMERO 3 - Giugno 2007

Dir. Resp.: Giacomo Preto
giaco.preto@libero.it - 333-219.63.23

Organizzazione:

CCAV - Circolo Culturale Artisti Veneti
C.F. 90064160279 P.I. 03380240279
pregia@gmail.com

Stampa: Marca Print

31055 QUINTO DI TREVISO
tel. 0422-470055 - info@marcaprint.it

si ringrazia Foto Otus di Raffaello Pellizzon per i servizi fotografici

Malattia di Alzheimer: cominciamo a conoscerla



tro, che si è svolto con ampio successo di partecipazione di personale medico, paramedico e di persone a vario titolo interessate; si è parlato di Alzheimer e, come relatori, numerosi sono stati gli esperti a descrivere diagnosi, terapie e aspettative: tra questi il Prof. Marco Trabucchi, neuropsicofarmacologo di fama internazionale.

La malattia di Alzheimer è, infatti, la più comune causa di demenza ai giorni nostri: ne soffre tra il 50 ed il 70% delle persone affette da demenza. Si tratta di un processo degenerativo che distrugge progressivamente le cellule del cervello ed il cui esordio è generalmente legato all'avanzare dell'età, pur potendo, in qualche caso, avere inizio precoce.

E' una forma patologica che prende il nome da Alois Alzheimer, neurologo tedesco che per primo, nel 1907, descrisse i sintomi e gli aspetti psicopatologici di quest'affezione che colpisce la memoria ed altre funzioni cognitive e può determinare anche disturbi del comportamento. All'inizio i sintomi possono essere così lievi da passare inosservati, sia al soggetto che all'ambiente circostante, ma con il progredire della malattia, essi diventano sempre più evidenti, fino alla completa dipendenza dagli altri. Tale patologia non è infettiva o contagiosa, ma è

estremamente invalidante e di grande impatto sociale.

Le demenze sono oggi al centro di numerosi progetti di ricerca, ad evitare il riflesso condizionato dell'angoscia e del pessimismo che il solo nome evoca. E mentre la ricerca pura trova sede appropriata nei grandi centri internazionali, l'aiuto pratico si verifica nei piccoli centri clinici dove si sperimenta come interventi di tipo comportamentale ed iniziative volte a soddisfare bisogni inespressi, spesso si rivelano estremamente utili.

L'ambulatorio Alzheimer (U.V.A.), attivato presso l'U.O. (Unità Operativa) di Neurologia dell'Ospedale di Mirano, costituisce un modo coraggioso di rispondere alla sfida di una malattia come la demenza, la cui cura coinvolge diverse competenze cliniche. Qui è possibile, per familiari ed ammalati, trovare supporto concreto di tipo Medico, Psicologico ed Infermieristico, nonché informazioni sullo stato dell'arte dei presidi farmacologici, sulle terapie di supporto e sui provvedimenti previsti dalla legge in aiuto alle persone disabili.

Le figure di riferimento per l'ambulatorio U.V.A. di Mirano sono: un neurologo (Dr. Franco Vecchio), un neuropsicologo (Dr. ssa Patrizia Boni) ed una infermiera (Silvia Preto), presenti tutti giorni dal lunedì al venerdì. ■

V. P. S.

Il congresso si è tenuto a Mirano ancora nell'aprile ultimo scorso presso il teatro di Villa Belvedere, ma l'importanza del tema trattato e le personalità presenti, c'impongono di portarlo attenzione di tutta la popolazione ormai sensibile ad una patologia che colpisce tanto frequentemente con effetti devastanti sui pazienti e sui loro amici, sulla famiglia e sui conoscenti.

A dire il vero c'era viva attesa per tale incon-

UBI JAZZ A NOALE: "Musica tra le mura"

GIOVEDÌ 21 GIUGNO

ore 21.45

Piazza XX Settembre, Noale

ORCHESTRA DEL MAR

e i ballerini della scuola del "tango"

ore 19.00 spritz party con Dj
ore 20.30 a cena con l'artista
ore 23.00 negozi aperti



GIOVEDÌ 28 GIUGNO

ore 21.45

Piazza XX Settembre, Noale

GEGÈ TELESFORO & GROOVINATORS

ore 19.00 spritz party con Dj
ore 20.30 a cena con l'artista
ore 23.00 negozi aperti



SABATO 21 LUGLIO

ore 21.15

Rocca Dei Tempesta, Noale

BILLY COBHAM

Drum'n'Voice

Summer Tour 2007



SABATO 21 LUGLIO

ore 23.00

Piazza Castello, Noale

NEOS

Danza Verticale





Giugno di festa per l'A.S.D. Sporting Club Noale

Giugno è un mese importante per tutte le persone che frequentano l'impianto natatorio di Noale, un mese all'insegna di socializzazione, amicizia, benessere e...divertimento: lo è soprattutto, per la compagine di atleti che ogni giorno si allenano in vista di appuntamenti sportivi di rilievo. Proprio in quest'ultimo ambito, quello dello Sport a livello internazionale



Il campione Mattia Pesce

e nazionale, dobbiamo, a giusta ragione, inserire quello che è un vero e proprio culmine di questo periodo ricco di soddisfazioni e di festeggiamenti: l'incoronamento di Mattia Pesce, atleta di punta della squadra agonistica, a Campione Italiano Assoluto nei 50 mt rana nei Campionati di Livorno. La soddisfazione è stata davvero grande per tutto l'impianto visto che quello conquistato è stato il primo oro ai Campionati assoluti. Ma, fin dall'inizio del mese di giugno, è stato tutto un susse-

guirsi di festeggiamenti e ricorrenze, a partire da sabato 2 giugno con l'inaugurazione della bella stagione estiva con la festa sociale dell'Associazione a cui hanno partecipato i soci con le rispettive famiglie. La giornata, organizzata presso il parco Aquaestate, è stata caratterizzata da numerosi eventi: giochi e tornei organizzati, aquafitness e animazione con un pranzo a base di pastasciutta, per tutti. Adulti e ragazzi, con la partecipazione dello staff, hanno trascorso una giornata memorabile.

Si è poi continuato a festeggiare il 4 giugno, con i ragazzi del Centro Diurno "Stella Polare" di Olmo di Martellago (Aulss 13), che da ormai alcuni anni collabora con l'Associazione Sportiva. I ragazzi hanno concluso il corso di nuoto con una lezione speciale, tutti insieme alla presenza dei genitori. Al termine, gli operatori, i ragazzi e le loro famiglie hanno pranzato presso l'impianto per concludere poi la giornata a metà pomeriggio con la visione del filmato di alcuni momenti del corso di nuoto.

Manifestazioni significative sono state anche le giornate organizzate dalle scuole del territorio al parco Aquaestate: tutte le classi che nell'anno 2006-2007 hanno partecipato al progetto "Nuoto in Cartella" (nuoto in orario scolastico) hanno potuto festeggiare la fine dell'anno scolastico in un modo del tutto speciale, ospiti delle



piscine estive. In precedenza i ragazzi, durante l'ultima giornata del corso, avevano ricevuto i brevetti di nuoto alla presenza di insegnanti e genitori.

Alla fine, un invito tutto speciale ai nostri giovani, esperti e non; chi volesse continuare (o cominciare) durante l'estate a nuotare in piena allegria ecco l'iniziativa adatta: iscrivetevi ai centri estivi "Vacanze in Piscina", organizzati in collaborazione con numerose Amministrazioni Comunali. Dal 18 giugno si svolgono tutte le mattine dalle 8.30 alle 13.00, in cicli di 10 giorni. Durante questi centri estivi oltre a un corso intensivo di nuoto, i bambini e i ragazzi (dai 4 ai 13 anni) partecipano a giochi in acqua e a terra con tornei e attività d'animazione e concludono il periodo con una grande festa assieme ai genitori.

Per l'Associazione è stato sicuramente un mese intenso e ricco di emozioni; è sempre valido quindi il nostro motto, che, cioè nuoto è...SPORT, SALUTE e AMICIZIA. ■

Mariangela

Tu Vuoi, con noi Puoi!

BANCA
SANTO STEFANO

credito cooperativo

Noale via Bregolini, 35 - tel. 041.5802155

Sede: via Fapanni, 11 - 30030 **Martellago** (Venezia)
tel. 041.5496911 - fax 041.5402166

www.bancasantostefano.it - info@bancasantostefano.it



Sagra del Carmine

CAPPELLETTA di Noale

dal 12 al 23 luglio 2007

PROGRAMMA

GIOVEDÌ 12 ore 21.00	Ballo con l'orchestra I MIRAGE	Diretta TELECITTA' CANALE 19
VENERDÌ 13 ore 21.00	Ballo con l'orchestra MERI & ELISA	Diretta TELECITTA' CANALE 19
SABATO 14 ore 21.00	Ballo con l'orchestra ORIANA E LORIS	
DOMENICA 15 ore 21.00	Ballo con l'orchestra RENATO E GLI AMICI	
LUNEDÌ 16 ore 21.00	Ballo con l'orchestra RODIGINI	Diretta TELECITTA' CANALE 19
MARTEDÌ 17 ore 21.00	Ballo con l'orchestra MAGRI E LISONI	Diretta TELECITTA' CANALE 19
MERCOLEDÌ 18 ore 21.00	Ballo con l'orchestra BAGUTTI	Diretta TELECITTA' CANALE 19
GIOVEDÌ 19 ore 21.00	Ballo con l'orchestra LARA E MARA	Diretta TELECITTA' CANALE 19
VENERDÌ 20 ore 21.00	Ballo con l'orchestra SANTA MONICA BAND	INGRESSO LIBERO
SABATO 21 ore 21.00	Grande Evento Country con DJ EROS, MISTER DJ, FOOL BRAND e SWEET RIVER BAND	INGRESSO LIBERO
DOMENICA 22 ore 21.00	Ballo con l'orchestra MARILISA Maniero e RITA del Mare	
LUNEDÌ 23 ore 21.00	Ballo con l'orchestra ENRICO MARCHIANTE	

- Stand gastronomico • Parco divertimenti • Pesca di beneficenza • Pista in alluminio • 1000 posti a sedere
- Tendostruttura coperta • Chiusura manifestazione con grandioso spettacolo pirotecnico

IL COMITATO ORGANIZZATORE RINGRAZIA PER LA COLLABORAZIONE



Città di Noale



Pro Loco di Noale



RITORNA IL PALIO

“La Pro Loco, quale Araldo Medievale dei nostri tempi, è lieta di annunciare alla popolazione noalese tutta che Domenica 24 Giugno si correrà il Palio di Noale. Alla Contrada vincitrice verrà assegnato l'ambito drappo, dipinto a mano dal pittore Renato Trevisan.”

Questo l'annuncio ufficiale: dopo quattro anni infatti, a Noale le sette Contrade tornano a contendersi il Palio in una festa che durerà due giorni: il 23 e il 24 giugno. La corsa dei rappresentanti delle Contrade si terrà domenica, alle ore 19.00. Il percorso sarà di 1600 metri e vedrà impegnati dei podisti esterni designati a sorte, che al suono della campana partiranno per percorrere a perdifiato le vie del centro, incitati dai rispettivi contradaioi. Al vincitore andrà la corona d'alloro e l'onore di portare il Palio per la propria fazione, all'ultimo verrà imbrattato il viso di nero a sottolineare l'onta della perdita e lo scherno delle Contrade avversarie.

Il centro storico bandirà per due giorni auto, elettricità, telefonini e tutto ciò “che sa di moderno” per tornare alle sue radici medievali. Sarà possibile passeggiare alla luce di fiaccole e candele, respirare antichi aromi legati alle erbe mediche e ai fiori di campo e gustare “porcho cocto a la brase” o la “suppa de ceci et grano

farro”, tutto servendosi rigorosamente delle mani. Piazza Castello si trasformerà in un allegro mercatino, con i venditori di vasi e conciatori di pelle della Contrada Bastia, i casari e i cestai della Cerva, la decoratrice di cocci e la maga della Contrada del Gato, i batti-moneta, i venditori di rosolio, i fabbricanti di sapone e gli erboristi della Contrada San Giorgio. La Contrada S. Giovanni sarà presente con i suoi esperti lanaioli e costruttori di zoccoli, la San Urbano disporrà i suoi ortolani e allevatori di animali e la Contrada del Drago i suoi mercanti di zucche ed il banco del pesce.

Il presidente della Pro Loco, Francesco Bonaventura, tiene particolarmente a sottolineare l'apporto delle Contrade alla manifestazione, ritornata alla tradizione e alla ricostruzione storica. Proprio le Contrade sono state infatti le promotrici dell'evento di quest'anno. “Spero che la Corsa del Palio sia improntata ad un clima di sano agonismo e che la giornata sia baciata dal sole”, dice il Presidente, un augurio che va agli Ospiti, alla Popolazione, a tutti gli Organizzatori e ai figuranti, che si stima possano essere più di 400. La cerimonia della “Bala d'Oro”, lo spettacolo della compagnia ATMO e l'incendio della Torre chiuderanno la manifestazione. ■

Programma e appuntamenti

SABATO 23 GIUGNO
“Serata Goliardica”

20.00 Cena delle Contrade
21.40 “Forza, Ritmo, Poesia”
disfide tra le contrade
23.00 Spettacolari cascate di fuoco

DOMENICA 24 GIUGNO

9.30 Apertura mercato medievale
10.30 Mattinata dedicata ai bambini:
Spettacoli di burattini e
“reclutamento alle armi”
11.30 S. Messa e Benedizione
del Palio
.....
16.00 Partita a scacchi “simultanea”
17.00 Corteo storico
19.00 Corsa del Palio
21.00 Spettacoli di corte
22.00 Cerimonia della “Bala D'Oro”
22.30 Spettacolo “Le Stagioni dell'Amore – Il mito di Proserpina”
a cura della compagnia ATMO
23.30 Incendio della torre

Noale

Via Bregolini, 37/C

Tel. 041.5826082

PIRELLI RE FRANCHISING

NOALE CENTRALISSIMO Appartamento ben tenuto al secondo ed ultimo piano composto da soggiorno-angolo cottura, camera matrimoniale, doppi servizi, soppalco con possibilità seconda camera, ampio terrazzo e garage. €130.000. Rif.V0215

NOALE CENTRALISSIMO Signorile semiattico di 100 mq al 3° ed ultimo piano con ascensore lussuosamente rifinito ed arredato composto da ingresso, soggiorno, cucina, soppalco, ripostiglio, 2 camere doppie, 2 bagni, terrazzo e garage doppio. Trattative riservate. Rif.V0235

NOALE CENTRO STORICO Signorile appartamento completamente travato a vista al secondo piano composto da soggiorno-angolo cottura, 2 ampie camere, bagno e soppalco di 24 mq. Trattative in agenzia. Rif.V0173

NOALE PRENOTASI SIGNORILE TRIFAMILIARE CON TRAVI A VISTA SU AMBO I LIVELLI E SCOPERTO PRIVATO. CONSEGNA AL GREZZO CON POSSIBILITÀ DI AVERLA FINITA. INFO IN AGENZIA. RIF.V0129

NOALE IN NUOVA ZONA RESIDENZIALE PROPONIAMO AMPIE PORZIONI DI CASE A SCHIERA SVILUPPATE E TRAVATE A VISTA SU 3 LIVELLI CIASCUNA CON SCOPERTO PRIVATO E CAMINETTO. CONSEGNA AL GREZZO AVANZATO. INFO IN AGENZIA. RIF.V0042

NOALE OTTIMO INVESTIMENTO! MINI APPARTAMENTO AL SECONDO ED ULTIMO PIANO CON GARAGE E POSTO AUTO. ATTUALMENTE LOCATO CON REGOLARE CONTRATTO.

AFFITTASI NEI PRESSI DI NOALE UNITA' DIREZIONALI E COMMERCIALI SU IMMOBILE STORICO RISTRUTTURATO CON POSSIBILITÀ DI PERSONALIZZAZIONI NELLE FINITURE. IDEALI PER STUDI ASSOCIATI E/O PER MOSTRA/ESPOSIZIONE. INFORMAZIONI IN AGENZIA.



NOALE OCCASIONE! COMODA AL CENTRO E AI SERVIZI RECENTE PORZIONE CENTRALE DAGLI AMPI SPAZI ABITATIVI BEN TENUTA CON PICCOLO GIARDINO PRIVATO. DISPONIBILE DA FINE ANNO. Trattative in agenzia. RIF.V0155

Ogni affiliato è imprenditore indipendente e autonomo

www.pirellirefranchising.com

e-mail: ve.noale@pirellirefranchising.com

UBI JAZZ A NOALE: “Musica tra le mura”

Anche quest'anno, da inizio giugno a fine luglio, avrà luogo la rassegna **Ubi Jazz “Atmosfera Musicali Metropolitane”**, giunta ormai all'ottava edizione. Grazie alla continua capacità di rinnovarsi attraverso una proposta sempre più variegata e attenta alle esigenze del pubblico, la rassegna è cresciuta di anno in anno andando a collocare tra le più prestigiose iniziative nel genere a livello nazionale.

Ubi Jazz trova da sempre nella città di Noale il luogo ideale per esprimere tutte le proprie sfaccettature e quest'anno, più che mai, il calendario si presenta vario e ricco di appuntamenti di ampio respiro, che coinvolgono sia i locali che le principali piazze e la Rocca dei Tempesta con la formula ormai consolidata di **“Musica tra le Mura”**. Non solo concerti quindi, ma tutta una serie di iniziative parallele per valorizzare la città di Noale e coinvolgere un gran numero di persone.

Ad aprire le danze ci penseranno Stefano Olivato e Davide Ragazzoni, in programma giovedì 14 giugno alla Corte Sconta, per un progetto dedicato al basso elettrico e a tutte le sue potenzialità espressive. Come di consuetudine il concerto sarà preceduto da una cena con menu a tema.

Giovedì 21 giugno Piazza XX Settembre si anima con il primo appuntamento con **“Jazz in Piazza”**, un momento per trasformare lo spazio pubblico in luogo d'incontro, dando la possibilità ai cittadini di “riappropriarsi” del loro centro città, liberato dal traffico automobilistico, per un progetto che promuove una logica di “sostenibilità ambientale e turistica”. La serata inizia alle 19.00 con lo **“Spritz party”**, per un aperitivo accompagnato dalla musica selezionata da un dj. Segue alle 20.30 la **cena con l'artista**, in cui i ristoranti della pizza serviranno le proprie prelibatezze all'aperto, sotto le stelle. Dopo



Il tango in Piazza XX Settembre giovedì 21 giugno



“Gegè Telesforo” in Piazza XX Settembre giovedì 28 giugno

la cena uno spettacolo imperdibile: si esibirà **L'ORCHESTRA DEL MAR** accompagnata dai ballerini della scuola del “tango”, proponendo un repertorio che spazia da Astor Piazzolla a Egberto Gismonti.

Il secondo appuntamento con **“Jazz in Piazza”**, che seguirà la stessa scaletta, è in programma per **giovedì 28 giugno** e si concluderà con il concerto di **GEGÈ TELESFORO & GROOVINATORS** Cantante, percussionista, polistrumentista, producer, ma anche giornalista, conduttore radio-televisivo, entertainer, Gegè Telesforo rappresenta una figura professionale dai mille contorni e dalle altrettante sfumature. Nato artisticamente con **Renzo Arbore**, Telesforo ha saputo, nel corso degli anni, individuare un proprio progetto di ricerca, che



“Billy Cobham” alla Rocca dei Tempesta sabato 21 luglio

ha nello scat, ovvero l'improvvisazione con la voce, il nodo centrale, riuscendo ad affermarsi anche all'estero, duettando più volte con **Dizzy Gillespie, Clark Terry, DeeDee Bridgewater** e molti altri. Questa sera sarà accompagnato da una band coinvolgente, dal forte impatto ritmico, un live-set che spazia dal Be-Bop al Funk, in cui gli elementi jazzistici e improvvisativi si saldano a una rigorosa ed infallibile concezione ritmica dominata dal “groove”.

La chiusura dell'ottava edizione di Ubi Jazz a Noale è affidata al grande **Billy Cobham** (organizzato in collaborazione con Veneto Jazz), accompagnato da Frank Gambale, Brian Auger, James Thompson, Marco Fadda e dai Novecento, per un doppio evento in programma il **21 luglio a Noale**: al termine del concerto nella **Rocca dei Tempesta** la serata proseguirà



“Progetto Proteo – Danza Verticale” in Piazza Castello sabato 21 luglio

rà in **Piazza Castello** con lo **spettacolo di danza verticale** el gruppo Neos, un progetto di Wanda Moretti con le musiche di Marco Castelli.

Ancora una volta dunque un'estate densa di appuntamenti di alta qualità, grazie all'azione concertata del Circolo 1554, Confesercenti e Comune di Noale.

PRODUZIONE E VENDITA
DIRETTA DI
ABBIGLIAMENTO
UOMO DONNA

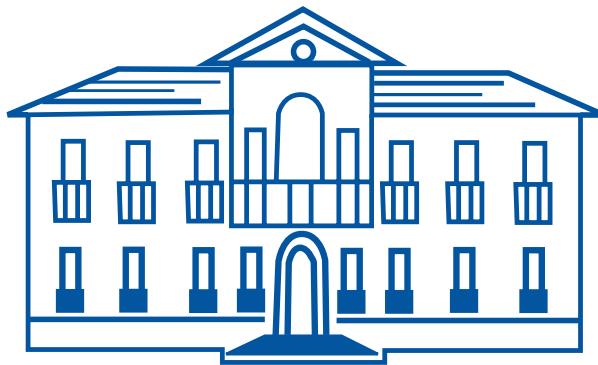

REALIZZAZIONE
ANCHE CAPI
SU MISURA E
SPECIALE CERIMONIA

CA' DEI SARTI

By Luciano Famengo

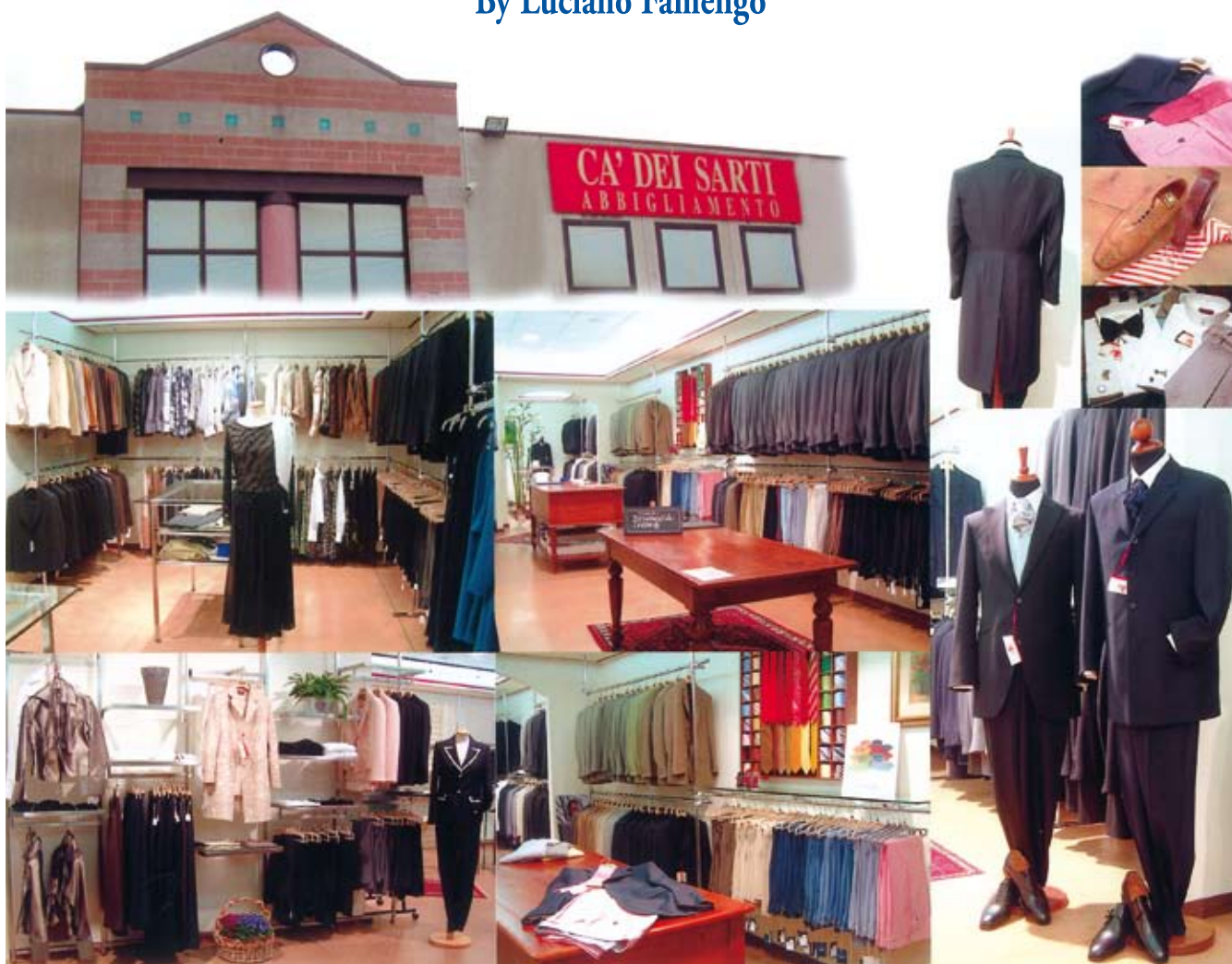

Orario Punto Vendita

Lun. Mar. CHIUSO

Mer. Gio. Ven. 8.30-12.00

15.00-18.30

Sab. 8.30-12.00

30033 Noale (Venezia)

Via Meucci 5/3

Tel 041-44.33.582

Fax 041-58.01.077

e-mail:

cadeisad@cadeisarti.com

CA' DEI SARTI

Iva Casson: il colore del tempo e della natura

Dal 6 maggio al 10 giugno, presso la pasticceria-caffetteria Soffia di Noale, l'artista Iva Casson ha esposto un'interessante collezione delle opere che segnano il percorso del suo ultimo anno di lavoro. Un anno in cui, nei suoi quadri, il tema del colore, come abbiamo visto in questa sua mostra di Noale, diventa una costante, determinando un rapporto forte con la natura e con le stagioni: soprattutto nei boschi di betulle dove c'è un prevalere del violetto e di un lieve azzurro, con alberi che si stagliano dallo sfondo scuro, accentuato dal piano quasi spoglio e monocromatico del terreno. L'autunno è sottolineato da una luce più intensa, dall'oro, che filtra, facendo mutare la colorazione e le sfumature, a seconda della direzione verso cui si guarda il soggetto. Ma ciò che sta cambiando in lei è il diverso modo di vedere: se ancora vi è una presenza del figurativo, la sua sensibilità viene sempre più attratta dall'informale, da giochi di linee e di figure geometriche, che continuano a sezionare le parti, a ricercare dei limiti, a costruire dei corridoi di fuga, come se il colore, centro del suo essere, assumesse anche il compito di trasformare il vissuto in una realtà onirica.

Ed anche i fondi: dalle carte nepalesi che rendono più plastico il movimento del soggetto, ai toni scuri del nero e del blu, sottolineano questo suo particolare vissuto. In realtà sono sempre gli elementi naturali: l'acqua, la terra, il sole, la luna,



Il bosco incantato di Iva Casson

che accentrano i soggetti delle opere, in un processo che si fonde nella tensione emotiva e rivela la propria identificazione nell'indagine strutturale, dove l'energia cromatica si unisce alla dimensione del-

l'effetto segnino.

La pittura diventa anche una ricerca storica ed antropologica perché registra, evidenzia e ripropone un susseguirsi di immagini della vita, ma anche generalizza le sequenze, che spesso sono momenti di vissuto, ansie, attese o interrogativi, immersi in una creatività che dal concetto conduce all'evidenza e rivela così il diverso modo di una realtà che non è solo quella dell'artista ma di ogni individuo.

Non manca nelle sue opere l'oro di Venezia, il rosso e l'azzurro, i colori decisi come il verde ed il giallo che, a seconda delle sensazioni dell'animo, capovol-

ge in un primo piano o nello sfondo, riuscendo a dare un aspetto dinamico alla natura, come se vi fosse uno spirito di vita. ■

Lidia Mazzetto

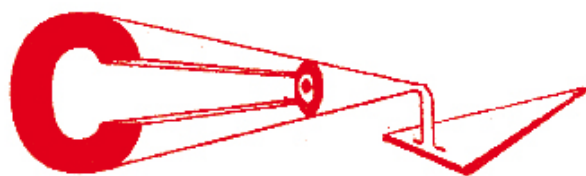

COSTRUZIONI

RESTAURI

RECINZIONI

livio cagnin
IMPRESA EDILE

NOALE - VENEZIA - Via Parauro, 37
Tel. 0414.433.017 - cell. 336.700.395

Il Karate noalese secondo in Italia

E' ufficiale: la squadra agonistica del Karate Project, ora denominata Asi Karate Veneto, ha conquistato il secondo posto nella classifica gare federali nazionali 2006 con 89 punti!

Dietro al Champion Napoli (fortissimi!) e davanti ai Carabinieri (professionisti), il Club noalese è la prima società del Veneto e del Nord. Un altro record consiste nel fatto che la squadra del Project ha ottenuto punteggio gara in tutte e due le specialità (kata, ossia forma, e kumite, combattimento) ed in tutti i campionati nazionali (esordienti, cadetti, junior ed assoluti).

La notizia era nell'aria da tempo, ma solo quando è arrivato il bollettino federale il Presidente Lino Vardiero ha dato l'annuncio ufficiale ai Soci. Questo traguardo potrà sembrare poca cosa rispetto ai risultati eclatanti di altre discipline sportive che occupano praticamente tutti gli spazi dei media, ma chi segue questa disciplina e ama lo Sport (scritto con esse maiuscola) può capire quanta fatica e quanti sacrifici stanno dietro ad un evento del genere. La nostra Città può contare su un bacino limitato di praticanti rispetto ad altre realtà nazionali, ma è bene sapere che le società iscritte alla FIJKAM (la federazione riconosciuta dal CONI che gestisce il Karate Sport in Italia) che in tutta Italia hanno concorso sono 972...e il Project Noale-Asi Karate Veneto è la seconda in Italia! Forse potrà sembrare poca cosa ma dietro a questo sodalizio ci sono tutti i gruppi militari professionisti (Carabinieri, Fiamme Gialle, Fiamme Oro, Fiamme Azzurre, Forestale ed Esercito), che possono contare su atleti campioni del Mon-



la squadra agonistica Asi Karate Veneto

do e d'Europa, ai massimi vertici. Come è stato possibile raggiungere un risultato simile (tra l'altro già ottenuto nel 2002)? Il club non può permettersi sponsor in grado di sostenere atleti professionisti o semiprofessionisti e la scuola noalese, diretta dal Maestro Vladi Vardiero, ha sempre puntato sul proprio settore giovanile e sulla preparazione tecnica dei propri centri di avviamento allo sport. Ogni singolo atleta è seguito fin dai primi passi in palestra, indipendentemente dalle proprie naturali capacità, e contemporaneamente si cerca di creare un ambiente sano, socialmente appetibile e punto di riferimento per tutta la sua famiglia. Ed è proprio facendo leva su questi principi che le famiglie degli atleti hanno capito che la palestra poteva essere una scuola di vita ed il loro coinvolgimento nelle attività sociali è stato inevitabile. Molti genitori sono diventati, a loro volta, praticanti, amatori, di-

rigenti, ufficiali di gara e sostenitori delle iniziative promosse dalla società, creando un movimento che dura ormai da ben 34 anni. Con il tempo è stato costituito un circuito di attività promozionale in collaborazione con altri vivai dei comuni limitrofi, attraverso il quale si educano i giovani ai valori dello sport. Sudando ma soprattutto divertendosi, senza stress da prestazione. Il tempo e l'abnegazione hanno dato i loro frutti e i migliori atleti che si sono messi in evidenza per innate capacità, sono stati gradualmente indirizzati ad una pratica più tecnica ed impegnativa che ha consentito loro di dare il meglio di sé nelle competizioni ufficiali. Un famoso dirigente del settore, molti anni fa, un giorno scrisse che il Karate, a Noale, fa parte del paesaggio e questa piccola realtà sportiva poteva essere considerata un modello di moderna società sportiva...beh forse non aveva proprio tutti i torti! ■

SCAVI - MOVIMENTO TERRA - OPERE URBANIZZAZIONE PRIMARIE



Pigozzo Scavi s.n.c.

di Pigozzo Piero e Lino & C.

Via Valli, 121 - 30033 NOALE (VE) - Tel. 041.440868 - 441630 - Fax 041.5828322

Velocipedi: il codice della strada a tutela di tutti

L'intervento del Direttore in apertura del numero precedente de "L'Ora" mi ha incuriosito: le norme che disciplinano la marcia dei velocipedi su strada sono infatti a tutt'oggi assai stringenti, ed il loro mancato rispetto produce conseguenze gravi (non tanto per le sanzioni amministrative, previste di solito in poche decine di Euro, ma anche per i possibili risvolti sulla salute delle persone coinvolte, soprattutto, per l'addebito di responsabilità - anche parziale - in caso di incidente). Di seguito un sunto delle due principali norme del Codice della Strada in materia e tre sentenze di interesse. **Art. 68** I velocipedi devono essere muniti ... a) per la frenatura: di un dispositivo indipendente per ciascun asse ... b) per le segnalazioni acustiche: di un campanello; c) per le segnalazioni visive: anteriormente di luci bianche o gialle, posteriormente di luci rosse e di catadiottri rossi; inoltre, sui pedali devono essere applicati catadiottri gialli ed analoghi dispositivi devono essere applicati sui lati.... Le disposizioni previste nelle lettere b) e c) del comma 1 non si applicano ai velocipedi (solo ! n.d.r.) quando sono usati durante competizioni sportive. **Art. 182** I ciclisti devono procedere ... comunque mai affiancati in numero superiore a due; ... fuori dai centri abitati devono sempre procedere su unica fila, salvo che uno di essi sia minore

di anni dieci e proceda sulla destra dell'altro. I ciclisti devono avere libero l'uso delle braccia e delle mani e reggere il manubrio almeno con una mano; essi devono essere in grado in ogni momento di vedere liberamente davanti a sé, ai due lati e compiere con la massima libertà, prontezza e facilità le manovre necessarie ... È vietato trasportare altre persone sul velocipede a meno che lo stesso non sia appositamente costruito e attrezzato. È consentito tuttavia al conducente maggiorenne il trasporto di un bambino fino a otto anni di età, opportunamente assicurato con le attrezzature... I velocipedi devono transitare sulle piste loro riservate quando esistono. Ecco ora alcuni casi in cui si sono applicate le norme sopra dette: "Possiede le caratteristiche dell'insidia ... l'avallamento posto circa ad un metro e mezzo dal marciapiede ... e di diametro di circa 25 cm, con una profondità di qualche centimetro ed insistente su di un manto stradale ...; deve essere dichiarata la responsabilità dell'ente proprietario della strada.... cionondimeno va dichiarata la corresponsabilità del ciclista che abbia ommesso di tenere strettamente la mano destra o di tenere con particolare saldezza il manubrio procedendo su una bici da corsa e che al momento dell'evento procedeva appaiato ad un'altra bicicletta, comportamento, que-



Uso improprio della bicicletta

st'ultimo, componente di aggravamento delle conseguenze dannose, (condotta) rilevante ... nella misura della metà". (Trib. Milano, 19/4/01). "In tema di circolazione stradale, la persona che procede su una bicicletta, pur senza azionare i pedali, ma spingendosi con i piedi per terra, va considerato "ciclista" e non "pedone" e deve osservare tutte le relative norme di circolazione". (Cass. P., 7/02/91). "Nell'eseguire il sorpasso di un velocipede, è in colpa il conducente di autoveicolo che ometta di presignalare acusticamente la manovra e di osservare una congrua distanza laterale rispetto al velocipede. Il conducente di quest'ultimo, tuttavia, va ritenuto concorsualmente responsabile nella causazione del sinistro, ove faccia uso di pedali con punta-piede, i quali notoriamente rendono malagevole l'immediato disimpegno del veicolo" (Tribunale Udine, 26/01/98). ■

Avv. Michela Barin



MASIERO TRASPORTI

Trasporti con cassoni, contenitori, cisterne e ribaltabili
Servizi per rottami, rifiuti speciali e prodotti in A.D.R.

Sede: Via Noalese sud, 44 30033 Briana di Noale (VE)
tel 041.440114 r.a. fax 041.5893484
Deposito: via Banchina dell'Azoto 30175 Porto Marghera (VE)

MASIERO SPEDIZIONI

Trasporti - Spedizioni - Servizi Logistici

Sede: Via del Commercio - Molo A
30175 Porto Marghera (VE)
tel 041.5380753 r.a. fax 041.927814

Piano delle acque del comune di Noale

Una corretta gestione della rete idrografica a salvaguardia del territorio dal rischio idraulico.

L'urbanizzazione di aree un tempo agricole ha creato negli ultimi anni una sempre maggiore sofferenza al reticolo idrografico minore. Impermeabilizzazione, tombinamenti, mancate manutenzioni sono tra le concause di un generale aumento del "rischio idraulico" del territorio. Il Consorzio di Bonifica Dese Sile e il Comune di Noale hanno cercato, con il Piano delle Acque, di creare uno strumento di indirizzi e normative finalizzati ad una pianificazione territoriale che detti prescrizioni specifiche sui progetti e sulle azioni che comportino una qualunque trasformazione del territorio, e per questo chiedono la collaborazione della Cittadinanza.

Finalità primaria del Piano delle Acque, redatto dal Consorzio per conto del Comune di Noale, è quella di costituire un valido strumento per gli Enti amministratori e gestori del territorio che, affrontando le problematiche derivanti da sempre più frequenti eventi meteorici che mettono in crisi il territorio comunale, consenta una programmazione attenta dell'attività urbanistica, della manutenzione dei corpi ricettori e della regolamentazione delle acque.

La redazione del Piano nasce dall'analisi approfondita del territorio indagato, sia da un punto di vista geomorfologico ed idrografico, che amministrativo, normativo e programmatico, condotto mediante la documentazione e la cartografia esistente, i sopralluoghi, le indagini sul posto, le opportune verifiche idrauliche e l'analisi delle conoscenze pregresse messe a disposizione dal Consorzio Dese Sile e dagli altri enti gestori.

Le informazioni ad oggi raccolte sul territorio, con la collaborazione dei competenti guardiani idraulici e dei

tecnici degli Enti gestori, hanno quindi portato ad individuare le criticità ed a localizzarle in corrispondenza di specifiche zone che, in occasione di eventi particolarmente intensi, sono soggette a rischio di allagamento, esondazione e/o difficoltà di deflusso in genere.

Le 14 criticità finora individuate (1. Acqua Pubblica denominata "LA BOTTE", 2. LOC. CORNAROTTA – nei pressi della TRATTORIA AL PONTE, 3. VIA SPAGNOLO, 4. STRADA DEGLI ONGARI, 5. zona a Nord di Moniego, 6. FOSSO SAILER, 7. VIA CONTEA, 8. VIA GOLDONI – VIA BOSCO DELL'ORCO, 9. VIA BIGOLO, 10. VIA PRATI – s.p. 38 STRADA SAN DONO, 11. STRADA DELLE BRUGNOLE, 12. VIA STRETTA, 13. VIA CALVI, 14. VIA DEI BOSCHI) con la descrizione delle problematiche rilevate e delle soluzioni necessarie a risolverle saranno presentate ai cittadini:

► lunedì 18 giugno a Noale nella Sala Consiliare del palazzo della Loggia alle ore 20.30 (allargato anche ai cittadini di BRIANA);

► giovedì 21 giugno a Cappelletta nella Barchessa della Canonica alle ore 20.30 (allargato anche ai cittadini di MONIEGO).

Agli incontri, che sono momenti molto importanti di confronto e raccolta di preziose informazioni, sono invitati tutti i cittadini che avranno così l'occasione di fare eventuali segnalazioni e proporre suggerimenti. Agli stessi parteciperanno il Vicepresidente del Consorzio Mario Quaresimin, i Presidenti delle Commissioni Consiliari Luciano Gobato e Giancarlo Rossi, nonché i rappresentanti dell'Amministrazione Comunale.

Questo strumento consolida il lavoro già fatto dal Consorzio sul territorio di Noale: lo sforzo profuso è stimato in 14 milioni di Euro, cifra che comprende i finanziamenti pervenuti dalla Regione (sia per il bacino scolante

che da altre Direzioni Regionali), dalla Provincia, dal Comune e dal Consorzio. Le cifre sotto indicate non comprendono i lavori di manutenzione ordinaria e straordinaria eseguiti in diretta amministrazione.

Lavori terminati (4,53 milioni di Euro)

► Oasi di Noale - primo stralcio circa 2,0 milioni di euro (finanziamento Regione, il Consorzio ha eseguito la Direzione Lavori)

► Scolmatore Marzenego – Rio Ruviego circa 1.5 milioni di euro (finanziamento Regione)

► Ripristino tubazione in centro urbano e collegamento Bigolo Scolmatore Roviigo circa 170.000 Euro (finanziamento Regione)

► Ripristino frane circa 670.000 Euro (finanziamento Regione)

► Sbarramenti circa 40.000 Euro (finanziamento Consorzio)

► Fosse di Noale circa 150.000 Euro (finanziamento Consorzio)

Lavori in fase di progettazione (9,45 milioni di Euro)

► Oasi di Noale – secondo stralcio circa 2,3 milioni di Euro (finanziamento Regione)

► Interventi sul Draganzolo (in gran parte in comune di Trebaseleghe) 2.9 milioni di Euro (finanziamento Regione)

► Prolungamento scolo Rio Ruviego 2.45 milioni di Euro (finanziamento Regione)

► Prolungamento Rio Storto 1 milione di Euro (finanziamento Regione)

► Progetto Crosarona 700.000 Euro (finanziamento regionale e comunale)

► Impianto di sollevamento in via Ongari (finanziamento Provincia) a completamento della tubazione in corso di esecuzione da parte della Regione 100.000 Euro. ■

Il Presidente
(Avv. Paolo Dalla Vecchia)



SODDISFA LA TUA VOGLIA DI BARBECUE IN GIARDINO!

designed by: PANIZZON&Co. www.panizzoncreative.it 049-9221122

MOLTO PIU' DI UN CAMINETTO!

Il caminetto ritorna ad essere un caldo luogo d'incontro, che crea una sua atmosfera ed esalta la personalità che avete saputo dare alla vostra casa, al vostro giardino. Una vasta scelta di caminetti, tutti corredati di griglia in acciaio inossidabile e attrezzabili con una ampia gamma di accessori per l'uso e per la cottura alla brace. Passa a sceglierlo da Grigoletto!



CON VERDENA IL TUO INVERNO E'... AL CALDO.

Il pellets VERDENA, è vantaggioso per un riscaldamento ecologico e il risparmio energetico. Una risorsa speciale di grande autonomia e praticità.



A TREBASELEGHE!

- FERRAMENTA
- UTENSILERIA
- GIARDINAGGIO
- COLORI
- MAT. ELETTRICO
- CASALINGHI



Gruppo d'acquisto

AQUAESTATE

NOALE (VE)

UN TUFFO NEL DIVERTIMENTO

IDEALE PER
FAMIGLIE
E RAGAZZI

PISCINE

IDROSCIVOLI

VERDE ATTREZZATO

GIOCHI PER BAMBINI

CAMPI DA GIOCO

AREE PIC-NIC

L'Ora

**BUONO
SCONTO
EURO 2,50**

Sul biglietto giornaliero
Valido tutti i giorni esclusa domenica e settimana
di ferragosto dal 12 al 19 Agosto

APERTO TUTTI I GIORNI 9.30-19.00 www.aquaestate.it
Via De Pol, 5 - Noale(VE) Tel.041-5800907